

novoměstský kurýr

11/2017

ČLÁNKY - INFORMACE - AKTUALITY - NÁZORY- FOTOGRAFIE



Křivice - pohled od výpadovky na Lično. Foto: J.B.

www.novomestskykuryr.info

OBSAH: MAPA REGIONU
OBCE S VAZBOU NA NOVÉ MĚSTO NAD METUJÍ
KŘIVICE - CO O SOBĚ NAPSALI V ROCE 1939
KŘIVICE Z INTERNETU

NĚKOLIK MÝCH POSTŘEHŮ
FOTO Z OBCE KŘIVICE
POHLEDY Z MĚSTA
OD KLADSKÉHO POMEZÍ

INSPIROMAT
ŽERTOVNÉ OBRÁZKY
FOTO NA ZADNÍM LISTU

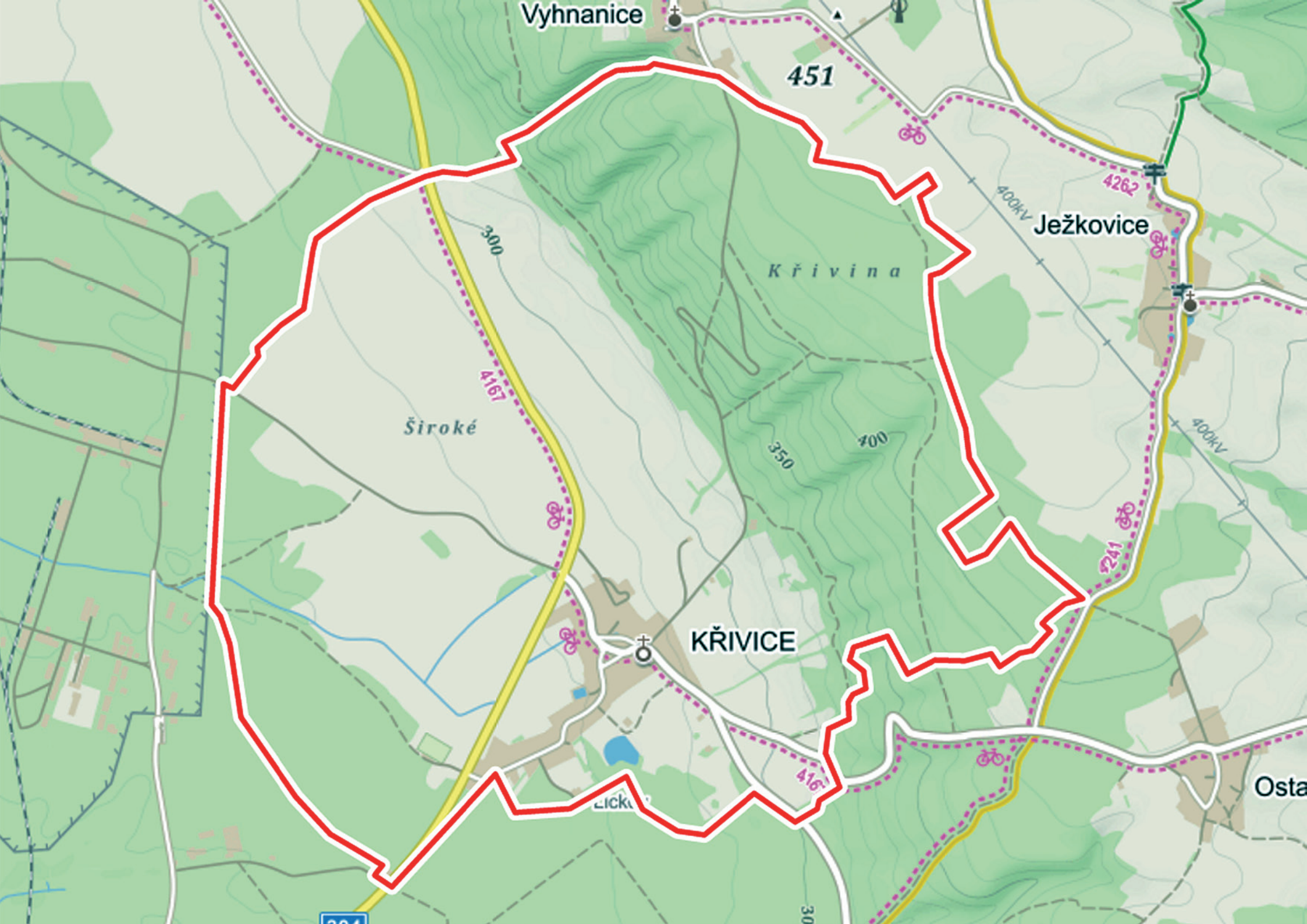

Obce bývalého okresu Nové Město nad Metují
(Obce seznam stav 1939, přidružení současnost).

Obec	Zahrnuje obce a místa	Novkurýr
Bačetín	Bačetín	05/2015
	Sudín	05/2015
Bílý Újezd	Bílý Újezd	09/2016
	Hroška	09/2016
	Masty	09/2016
	Roudné	09/2016
Bohdašín	Bohdašín	02/2015
	Bydlo	02/2015
	Rokol	02/2015
	Vanovka	02/2015
	Bohuslavice	Bohuslavice
Bolehošť	Bolehošť	08/2016
	Bolehošťská Lhota	08/2016
	Lipiny	08/2016
Byzhradec	Byzhradec	10/2016
Bystré	Bystré	04/2015
Černčice	Černčice	04/2014
České Meziříčí	České Meziříčí	02/2016
	Skršice	02/2016
	Tošov	02/2016
Deštné v Orlických horách	Deštné v Orl. horách	09/2017
	Jedlová v Orl. horách	09/2017
	Plasnice	09/2017
Dobré	Dobré	06/2017
	Hlinné	06/2017
	Kamenice	06/2017
	Rovné	06/2017
	Dobruška	Dobruška
Dobruška	Běstviny	11/2015
	Domašín	
	Chábory	05/2017
	Křovice	12/2015
	Mělčany	
	Pulice	

	Spáleniště	
Dobřany	Dobřany	07/2015
Chlístov	Chlístov	10/2015
Janov	Janov	03/2015
Jestřebí	Jestřebí	09/2013
Jílovice	Jílovice	05/2016
Kounov	Kounov	07/2017
	Hluky	07/2017
	Nedvězí	07/2017
	Rozkoš	07/2017
	Šediviny	07/2017
Králova Lhota	Králova Lhota	04/2016
Křivice	Křivice	11/2017
Ledce	Ledce	07/2016
	Kláster nad Dědinou	07/2016
	Újezdec	07/2016
Libchyně	Libchyně	01/2014
Mezilesí	Mezilesí	02/2014
Mokré	Mokré	02/2017
Nahořany	Nahořany	07/2014
	Dolsko	07/2014
	Městec	07/2014
	Lhota - Doubravice	07/2014
Nové Město nad Metují	Nové Město nad Metují	12/2013, 14
	Krčín	
	Spy	11/2014
	Vrchoviny	10/2014
Nový Hrádek	Nový Hrádek	10/2017
	Dlouhé-Rzy	10/2017
	Doly	10/2017
	Krahuččí	10/2017
Očelice	Očelice	03/2017
	Městec nad Dědinou	03/2017
Ohnišov	Ohnišov	01/2015
	Zákraví	01/2015
Olešnice v Orl. horách	Olešnice v Orl. horách	08/2015
Opočno	Opočno	

	Čánka	01/2017
	Dobříkovec	01/2017
Osečnice	Osečnice	
Podbřeží (Skalka)	Podbřeží (Skalka)	05/2017
	Lhota Netřeba	05/2017
	Netřeba	05/2017
	Přímý	05/2017
	Studánka	05/2017
	Škutina	05/2017
Pohoří	Pohoří	01/2016
Provodov-Šonov	Provodov-Šonov	09/2014
	Domkov	09/2014
	Václavice	09/2014
	Šeřeč	09/2014
Přepychy	Přepychy	04/2017
Přibyslav	Přibyslav	11/2013
Rohenice	Rohenice	03/2016
Sedloňov	Sedloňov	08/2017
	Polom	08/2017
	Ošerov	08/2017
Semechnice	Semechnice	12/2016
	Podchlumí	12/2016
Sendraž	Sendraž	10/2013
Slavětín nad Metují	Slavětín nad Metují	08/2014
Slavoňov	Slavoňov	03/2014
	Blažkov	03/2014
Sněžné	Sněžné	06/2015
Trnov	Trnov	11/2016
	Houdkovice	11/2016
	Malá Záhornice	11/2016
	Záhornice	11/2016
	Zádolí	11/2016
Val	Val	09/2015
	Provoz	09/2015
Vršovka	Vršovka	05/2014
Vysoký Újezd	Vysoký Újezd	06/2016

NOVÉ MĚSTO NAD METUJÍ obec, která byla okresním městem

Nové Město nad Metují bylo okresním městem. V čísle 2/2015 tohoto provedení „Novoměstského kurýra“ jsem uveřejnil mapu okresu Nové Město nad Metují z roku 1938. Které obce novoměstský okres tehdy zahrnoval, vyplývá z této mapy.

Seznam, který je uveden v předchozí tabulce je aktuální seznam obcí dle výše uvedené mapy novoměstského okresu.

Přidružené obce k těm větším odpovídají současněmu stavu (t.j. cca rok 2017).

Tabulka je průběžně upravována a doplňována.

V jednotlivých číslech měsíčníku „Novoměstský kurýr“ se budu věnovat obcím, které jsou v tabulce na straně 3.

V tabulce najdete, ve kterém čísle měsíčníku „Novoměstský kurýr“ se o příslušné obci píše.

V knize „Nové Město nad Metují a jeho kraj“ o sobě obce novoměstského okresu napsaly krátkou nebo i delší informaci.

Ovšem je třeba připomenout, že v roce 1939, kdy kniha vznikala, už existovaly Sudety, tj. území, které bylo od Československa v roce 1938 dohodou velmocí v Mnichově odříznuto. A tak některé původní obce novoměstského okresu do knihy „Nové Město nad Metují a jeho kraj“, která vyšla na začátku roku 1940, nemohly nic napsat. Samozřejmě tyto obce jsem podle výše zmíněné mapy do okresu Nové Město nad Metují zahrnul.

Obce budu volit namátkově dle mé nálady, kam se mi bude chtít právě jet. Pokračuji obcí KŘIVICE.

Jindřich Buchal.

KŘIVICE

Co o sobě napsali v roce 1939 v knize „Nové Město nad Metují a jeho kraj“:

Způsobem stavby jest tato obec původu slovanského. Doba založení Křivic a jiných okolních obcí jest neznámá. Bylo-li Týniště, ležící u řeky Orlice, mezi 11. a 12. stol. osadou, kudy vedla zemská stezka od Kostelce n. Orlicí, vyúsťující za Třebchovicemi na zemskou stezku, vedoucí od Náchoda přes Opočno na Hradec Králové, nemohlo odlehlé místo, kde se Křivice nalézají, tou dobou úplně zarostlé pralesem, býti obydleno. Ale je nepochybné, že také zde při založení osady byl bohatý pramen vody. Nasvědčuje tomu pramen, jenž vyvěrá

asi 200 m nade vsí a teče potůčkem, zvaným „Vrbka“. Téměř s jistotou možno předpokládati, že tento potůček před stáletími vtékal do Orlice za Týništěm. Zdá se, že do doby pánů z rodu Drslavců v kraji hradeckém, kteří pilně vzdělávali země lesem zarostlé, tedy do 12. a 13. století, spadá doba vzniku Křivic. Pravděpodobně stál zde původně svobodný dvorec - a to na místě dnes stojícího statku čp. 6. Dokumentárně zjištěno, že majitelem jmenovaného statku a první obyvatel jmenoval se Křivka; odtud odvozeno jméno Křivice. Soustavným zakládáním vesnic podle zákupního práva (někdy mezi 12. a 13. stoletím) byly pozemky plánovitě rozděleny v lány a přiděleny zájemcům.

Týniště patřilo pravděpodobně i s Křivicemi rodu Drslavců, kteří sídlili v Dobrušce nebo na Opočně. R. 1399 Týniště i Křivice patřily jinému Drslavci, totiž Peškovi z Častolovic. Křivice, Bolehošť a Vyhnanice se brzy nato dostaly v manství rytířů Hložků z Bolehoště (kteří sídlili na tvrzi v Bolehošti), a to až do r. 1511, kdy je koupil Tristan Dačický z Barchova. Ten je však nedržel dlouho a prodal vše již roku 1511 Mikuláši Trčkoví mladšímu, který se nedlouho před tím stal pánem Opočna. V rukou Trčků zůstaly Křivice až do zavraždění Valdštynova. Křivice tedy v celku měnily poměrně málo své pány. Zachovala se zpráva se jmény usedlíků a jejich platů již z doby předhusitské (1399). Tak se dovídáme, že v té době (r. 1395) se stal zdejší rodák Šimon plebánem v Úpici. Purkrechtní knihy jsou zachovány též již z doby před válkou třicetiletou (r. 1580). Počet usedlostí během století jen velmi pomalu rostl až do dob Marie Terezie a Josefa II. Historické zprávy z doby husitské a pohusitské se nedochovaly (r. 1400 - 1580). V hospodářském ohledu v té době nebylo mnoho změn ani v počtu usedlostí a závazků vůči vrchnosti. Jména usedlíků křivických z r. 1399 se zachovala tím způsobem, že té doby majitel vsi, Puta z Častolovic, věnoval k oltáři kostela v Častolovicích roční úrok, kterým mu byla ves Křivice povinna a že přitom udal jména usedlíků i s částkami, které na každého k placení připadaly. Takovéto věnování bylo v těchto letech zapisováno latinsky do zvláštních knih „Libri erectionum“, které byly v naší době i tiskem vydány.

Držitelé Křivic byli Mutina a Sezema z Dobrušky kolem r. 1360. Roku 1495 prodává kníže Jindřich Mískoleský podací právo kostela křovického na pana Viléma z Pernštejna, kte-

rý právě v té době koupil panství Pardubice. Není jasno, jak se kníže Jindřich, člen rodu Poděbradů, dostal k držení Křivic, které tehdy co manský statek patřily k Bolehošti. Zpráva o podacím právu (r. 1495) nevyklučuje možnost kališnické fary, poněvadž ke kostelu v Křivicích patří Lhota Bolehoštská, 10 usedlostí v Nové Vsi, 2 ve Vyhnanicích a dříve patřily též Ježkovice, Ostašovice, Uřínovice, Rašovice a celé Vyhnanice. (Podle Flesara).

Uprostřed vsi stojí na poněkud vyvýšeném místě starobylý filiální kostel sv. Vavřince z r. 1495, v němž je cínová křtitelnice z r. 1609, opatřená znakem trčkovským, podle nápisu ulita v Hradci Králové za církevní správy kněze Václava z Přepych (tehdy kališnického) a za rychtáře Jiříka Petrovského, konšelů Václava Černého a Jana Kořínka, kostelníků (kostelník značil tenkrát správce jmění kostelního). Daroval ji Jan Trčka z Lípy. Na zvonech jsou dva letopočty: r. 1557 a 1590. Stavba kostela jest gotická, věž ve slohu barokním z r. 1759. Kněžiště jest opatřeno lunetovou římsou a vyzdobeno výjevy oběti Abrahamovy a Josefa před Faraónem. Uvnitř na klenbě kněžiště jest malba Krista a dvou andělů z téže doby. Na klenbovém oblouku je znak rodový s nápisem: Jan Rudolf Trčka z Lípy a Magdal. Trčková z Lobkovic s letopočtem.

V letech devadesátých minulého století stál v kostele hlavní oltář z r. 1690 s obrazem sv. Vavřince, který maloval r. 1778 Jakub Hanuš, malíř novoměstský. Postranní oltář Panny Marie pocházel z r. 1656 a byl věnován Enochem Clemensem Vratislavem ze Zvole, hejtmanem panství častolovického. Druhý postranní oltář sv. Václava z r. 1676 byl dříve na hlavním oltáři (byl kostel původně zasvěcen sv. Václavu a teprve později sv. Vavřinci). Tak čteme v urbáři opočenském z r. 1580, že v této vsi jest kostel založení sv. Václava, ku kterémuž lesů a rolí nemálo jest a toho se též k potřebám zaduší užívá. Ke konci let devadesátých byly staré oltáře pro sešlost odstraněny a postaven jeden nový hlavní oltář.

Až do r. 1828 učivalo se ve zdejší obci jako jinde po chalupách. Teprve v tomto roce za učitelování Františka Hráského byla zde ustanovena expositní škola, jíž byla vyhrazena místnost v obecní kovárně. R. 1876 byla postavena nová škola na místě staré, která byla zbourána.

V přítomné době má vesnice asi 70 čísel popisných a 350 obyvatel, již jsou většinou zemědělci mimo několik rodin

chalupníků a dělníků, kteří trvale pracují v továrnách a dílnách v Týništi. Podle náboženského vyznání je zde většina římskokatolická, asi 20% českobratrského evangelického vyznání a asi 5% vyznavačů církve české a bez vyznání. Obec patří k soudnímu okresu opočenskému a politickému okresu Nové Město nad Metují.

Obec má 12 ha lesů. Je zde 14 řemeslníků, 1 hostinec, kampaňka, vodní družstvo a elektrické družstvo. Telefon jest zaveden v hostinci.

Význační rodáci této obce jsou: dva lékaři, pluk. lékař Dr. Jan Potoček a jeho syn MUDr. Oldřich Potoček, tři profesori, Dr. Jan Potoček, docent Masarykovy university v Brně, zemřelý Lad. Bahník, profesor na střední škole, Dr. Jos. Zeman, profesor gymnasia v Hradci Král., učitelé: Karel Samek, zemřel v Klášteře n. Děd., Frant. Kašpar, řídící v Klášteře n. Děd., Václav Lepš, odb. učitel v Novém Hradci Králové, Jarmila Sitná, učitelka v Dobřem, Ing. Jar. Potoček, asistent na vysoké škole technické v Brně, Ing. Boh. Hušek, tech. vedoucí podniků v Brně, Ing. Dr. Jar. Trojan z čp. 1, agronom v Táboře, P. Josef Ježek, katecheta v Rychnově n. Kněž., Karel Samek, býv. majitel tov. podniku v Rusku, nyní v Mladé Boleslavi, absolvent průmyslové školy, Ing. Jan Zvoníček z čp. 1, zemřel v Praze, Josef Samek, řed. měst. úř. v Lounech.

Na severovýchodní straně obce rozkládá se panský les, patřící knížeti Colloredovi. Směrem k Týništi se krajina mírně svažuje. Obec leží uprostřed polí, za nimiž se táhnou kol dokola lesy jehličnaté a listnaté, v nichž jsou převážně duby a buky.

Nadmořská výška obce jest 290 m. Křivina u Vyhnanic jest v okolí nejvýše položený bod 448 m n. m. Odtud jest krásný rozhled k Hradci Králové, Pardubicům, na Kunětickou horu a na Českomoravskou vysočinu. Úplně shora je vidět na Orlické hory a k Náchodu.

V letní době jsou Křivice vyhledávaným výletním místem, chodí se sem zejména z blízkého Týniště nad Orlicí.

Jan Kašpar, Křivice, čp. 33.

KŘIVICE Z INTERNETU Z WIKIPEDIE

Křivice (německy Kriwitz) je vesnice, část města Týniště nad Orlicí v okrese Rychnov nad Kněžnou. Nachází se asi 4 km na severovýchod od Týniště nad Orlicí. V roce 2009 zde bylo

HISTORICKÉ POHLEDNICE Z KŘIVIC

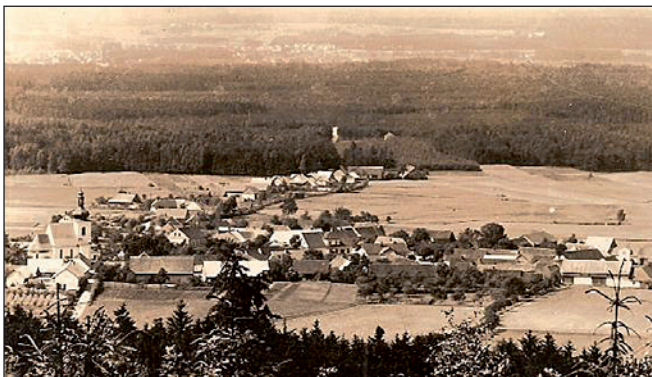

evidováno 87 adres. V roce 2001 zde trvale žilo 138 obyvatel.

Seďm památkově chráněných usedlostí či jejich částí, převážně zděných z 2. poloviny 19. století.

Původně renesanční, barokně přestavěný kostel sv. Vavřince z roku 1759. Renesančně upravená loď a presbytář, opatřený lunetovou římsou s renesančním sgrafitem, datovaným 1565. Západní část s věží a nedaleká márnice barokní.

Zdroj: Wikipedia.

NĚKOLIK MÝCH POSTŘEHŮ

Jak vidíte, moc informací o obci Křivice jsem nenašel. Ještě, že máme tu knihu o novoměstském okrese. Dnes spadá obec Křivice pod Týniště nad Orlicí, které je relativně blízko.



Do Křivíc jsem přijel s předpokladem, že mlha, která ráno pokrývala celý kraj, se postupně zvedne. Ale ukázalo se, že tento předpoklad se splnil jen částečně. A tak nějaké pohledy z větší vzdálenosti na vesnici Křivice nepřicházely v úvahu. A ten nedaleký kopec s názvem Křivina by možná nějaký ten výhled nabídl.

Přes Křivice jsme jezdili někdy při návratu z Moravy, když jsme jeli po hradecké silnici až do Jaroslavi a tam odbočili vpravo na Horní Jelení a Borohrádek. Pokud nechcete jet přes Týniště, můžete se mu vyhnout při cestě do Nového Města nad Metují právě přes Rašovice a Křivice.

Překvapilo mě, kolik pěkných starobylých a pečlivě udržovaných objektů se v Křivicích nachází. A většinou jsou udržovány s citem pro zachování jejich původního charakteru. Dominantou obce je kostel sv. Vavřince. Je v pěkném stavu, šindelová střecha září novotou a zajímavé ornamentální sgrafiti v prostoru pod přesahující střechou je zřejmě také restaurované. Lešení naznačovalo, že opravy stále probíhají.

Skoro okolo celých Křivíc jsou rozsáhlé lesy, směrem na západ je v lesích docela velký vojenský prostor. Návrší Křivina dosahuje výšky u Vyhnanic až 450 m.n.m., samotná obec Křivice je ve výšce cca 280 m.n.m. Takže docela velký výškový rozdíl.

V Křivicích mě zaujala pěkná hospoda, která ovšem v současné době je mimo provoz a je nabízena k prodeji. Také je tam menší strojírenský podnik (obrábění) a Zelárna. Zahlédl jsem i docela velké Stavebniny.

Dne 20.10.2015 byla slavnostně otevřena nová silnice Křivice - Lično, je po ní opravdu pěkné svezení a pohodlně se dostanete přes Lično a Černíkovice do Solnice a do Kvasin ale i dál do Orlických hor nebo Rychnova nad Kněžnou.

V obci jsou dva hřbitovy, jeden katolický kolem kostela sv. Vavřince přímo v obci, druhý za silnicí Opočno - Týniště nad Orlicí - to je hřbitov evangelický.

Obec Křivice patřila do historického okresu Nové Město nad Metují. Je to docela zajímavá skutečnost, protože je to obec poměrně dost vzdálená od tohoto svého dřívějšího okresního města. Vůbec, když se nad tím okresem zamyslíte, bylo Nové Město nad Metují významným městem v tomto podorlickém regionu. Nabízím několi fotek z Křivíc.

Jindřich Buchal.

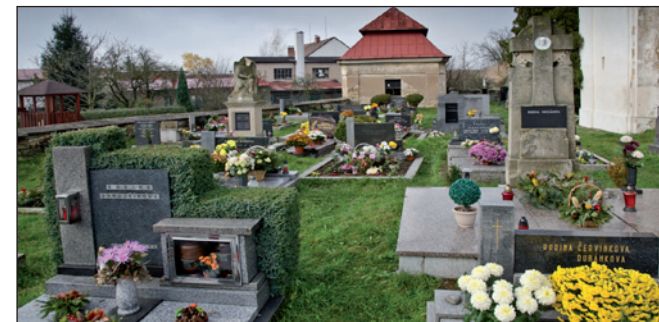



Křivice - usedlost při vjezdu do Křivic.



Křivice - další starobylá usedlost.

Odbočka do Křivic ze silnice Opočno - Týniště nad Orlicí.



Stavebniny při vjezdu do Křivic.





Cesta do Týniště nad Orlicí - foto od odbočky do Křivic.

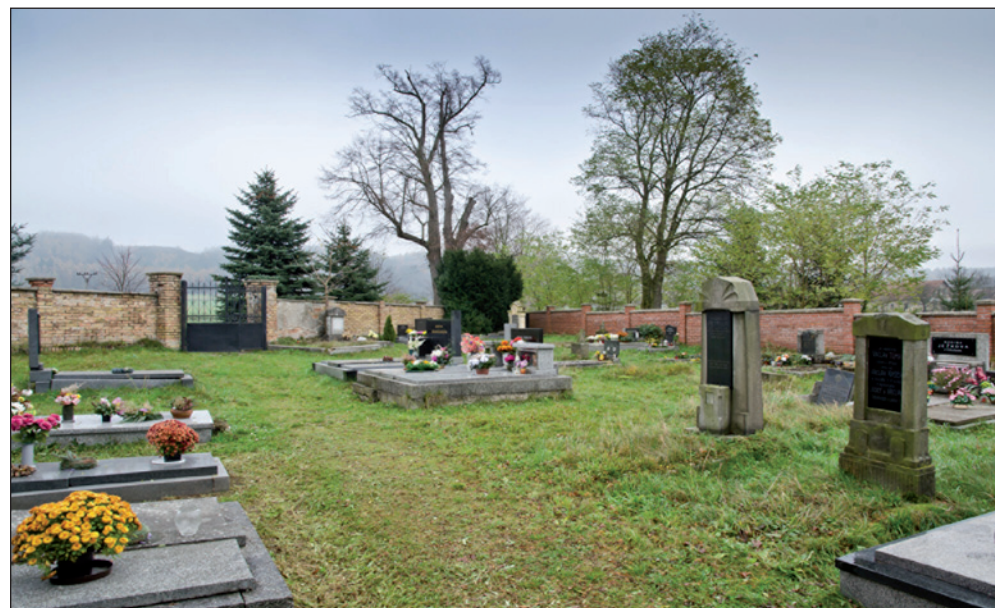

Křivice - evangelický hřbitov.

Křivice - evangelický hřbitov.

Křivice - evangelický hřbitov.

Křivice - vjezd do obce.





Křivice - vjezd ze strany od Rašovic a Lična.



Křivice - výjezd na Rašovice nebo Lično.

Křivice - v popředí hasičská zbrojnice, za ní kostel sv. Vavřince.



Křivice - statek.





Křivice - pohled na náves.

Křivice - ulička starých chalup.



Křivice - náves.

Křivice - domky na návsi.





Křivice - chalupa s hrníčky na plotě.

Křivice.



Křivice.

Křivice - Panna Marie.





Křivice - slavná a výstavná hospoda - dnes zavřená a na prodej.

Křivice - zajímavě rekonstruovaný dům.



Křivice - zelárna.

Křivice - dozorcí nad sbírkou vojenské techniky.





Křivice - pohled na část návsi - místní strojírenský podnik.

Křivice - vpravo „Horný - strojírenská výroba“.

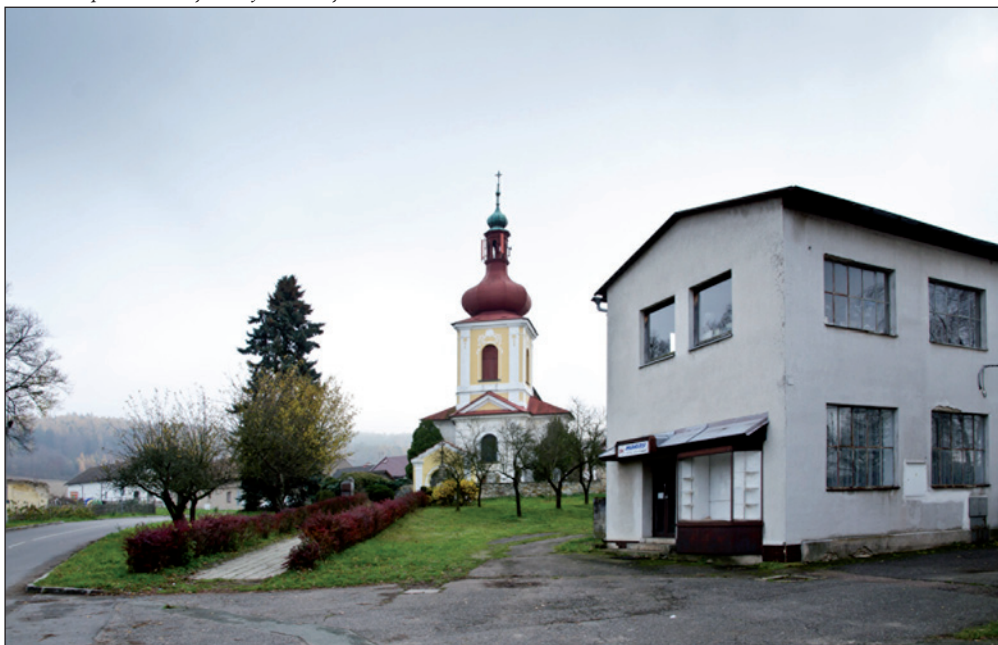

Křivice - střed s autobusovou zastávkou.

Křivice - kostel sv. Vavřince.





Křivice - sgrafiti na podstřešní římsce na kostele sv. Vavřince.

Křivice - náves, zajímavě a citlivě upravený domek.



Křivice - pohled na náves od kostela.

Křivice - pohled z návsi ke kostelu.



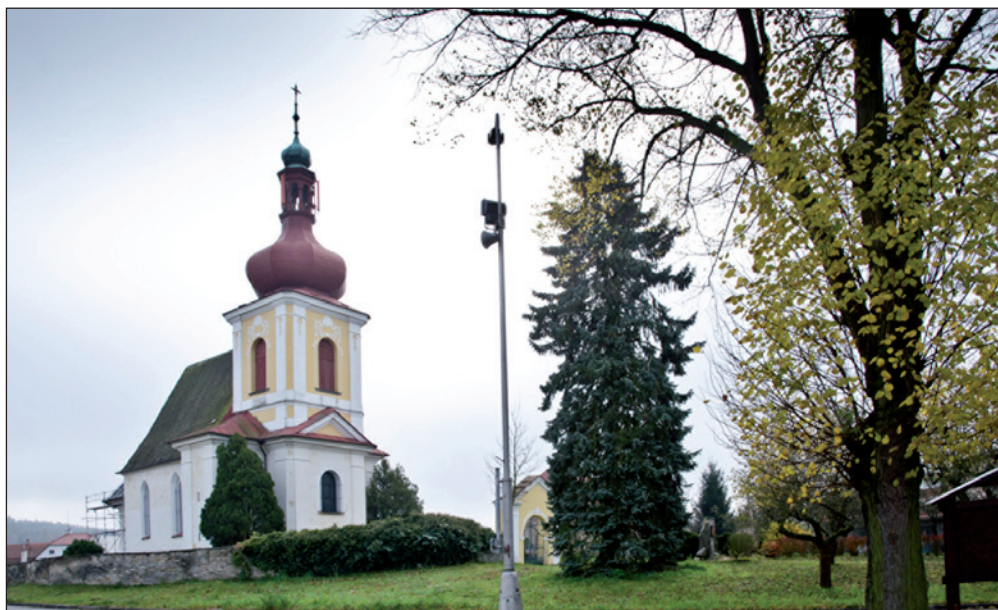

Křivice - kostel sv. Vavřince - pohled z návsi.



Křivice - jeden z opravených starobylých domů.

Křivice - celkový pohled na návés při příjezdu od Rašovic nebo Lična.



Křivice - pohled na kostel a okolí od vodárny nad obcí.





Křivice - příjezd po nové silnici od Lična.



Křivice - nová silnice od Lična.

Křivice - kostel s návší.





Křivice - zajímavá usedlost při vjezdu od Opočna.

Křivice - Kostel sv. Vavřince a jeden z pomníků.

Křivice - pohled na hřbitov u kostela sv. Vavřince.

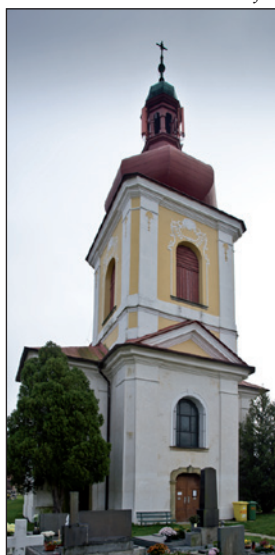



Křivice - pohled od vodojemu. Foto J.B.

POHLEDY Z MĚSTA



Jihozápadní podloubí na náměstí v Novém Městě nad Metují, no řekněte - kde to mají? Foto: J.B.

INSPIROMAT

III. Mládí je božská nemoc, z níž se každý den trochu uzdravujeme

Mladý muž to v životě daleko nedotáhne, jestliže nedostal pár do nosu.

CHURCHILL.

Nechť se nepotrhleji mošt se chová, přec vínem bude naposled.
GOETHE.

Kdo nikdy nebyl dítětem, nemůže se stát dospělým.
CHAPLIN.

Za mlada se vzpíráme přijímat hotové situace, a když na ně přistoupíme, vždycky jen s tragickým akcentem, který úplně kalí jejich smysl.
SOLLERS.

Řekněte mu, aby měl v úctě sny svého mládí, až bude mužem.
SCHILLER.

Jak velký jsem byl muž, když jsem byl ještě malý kluk.
BÖRNE.

Důkladně se umoudřím, ale umět v tom chodit už nebudu.
CÉZANNE.

Doufám, že budu studentem až do konce života.
ČECHOV.

Je zapotřebí, aby otcové pochopili syny a poskytli jim prostředky, s nimiž mládí lidé budou s to realizovat sny svých otců.
SARTRE.

Žádný mladý člověk si nepřeje být mladší.
SWIFT.

Všichni rádi stárneme, když je nám osmnáct let.
HUBBARD.

Mládí je božská nemoc, z níž se každý den trochu uzdravujeme.
ITALSKÉ PŘÍSLOVÍ.

Čas letí jako spřežení nad kterým praská bič Člověk se párkrát ožení
A hned je mládí pryč.
SUCHÝ.

Staří jsme — ale jsme chytří?
GOETHE.

Člověk není k stáru moudřejší, je jen opatrnější.
HEMINGWAY.

Člověk má za to, že musí být starý, aby byl chytrý; v podstatě ale má člověk s přihýbajícími lety co dělat, aby se udržel tak chytrý, jako byl.
GOETHE.

Jen málo lidí neprozrazuje již prvními příznaky pokročilejšího věku, kterým směrem se nachýlí jejich tělo i duch.
ROCHEFOUCAULD.

S přibývajícím věkem ubývá soudnosti a geniality.
KANT.

Stáří je parazit vlastního mládí.
KAREL ČAPEK.

Stárnutím se člověk stává pošetilejším i moudřejším.
ANGLICKÉ PŘÍSLOVÍ.

Važ si starce i tehdy, kdyby ze stařecké slabosti pozapomněl svých vědomostí.
TALMUD.

V každém případě jsem rád, že lidé budou jednou vědět, s jaké výše jsem klesl.
MONTAIGNE.

Starý ukazuje, jaký byl mladý.
NORSKÉ PŘÍSLOVÍ.

Jakmile se z mládí začne dělat zásluha, tak je to špatné. Protože každé blbec starší, byl taky jednou mladší blbec.
WERICH.

Starý člověk chutná po mladém.
NĚMECKÉ PŘÍSLOVÍ.

Když je něco jeden rok sele, je to druhý rok vepř.
HOLANDESKÉ PŘÍSLOVÍ.

Nepíchá-li trn, když je mlád, sotva už kdy píchat bude.
FRANCOUZSKÉ PŘÍSLOVÍ.

Mladí psi a mladá medvědi dávají své vlohy najevo ihned, lidé se však mění. Ve dvaceti letech ale jsou naše vlohy vyvinuty tak, že jeví už, čeho budeme schopni.
MONTAIGNE.

Mladá generace má pocit, že s ní přichází lepší svět. Stará garda má pocit, že s ní ten lepší svět odchází.
KAREL ČAPEK.

Starý člověk ztrácí jedno z největších lidských práv: není už posuzován svými, svou generací.
GOETHE.

Neustálý vývoj — jen tak lze zůstat až do poslední chvíle žijícím současníkem.
MUKAROVSKÝ (o Šaldovi).

Staří jsme, když začneme na mládež naříkat, anebo když jí začneme nadbíhat.
LAUB.

Zdroj: Inspiromat 1964.

ŽERTOVNÉ OBRÁZKY



Zpracoval: ing. Jindřich Buchal, ČSA 821, Nové Město nad Metují, 54901.
www.novomestskykuryr.info.

Zveřejněno v „Novoměstském kurýru“ vždy poslední den v příslušném měsíci.
Není určeno pro tisk. © Jindřich Buchal.



Křivice - pohled ke kostelu. Foto J.B.



Křivice - pohled z výpadovky k Rašovicím a k Ličnu. Foto J.B.